《深圳市老旧车提前淘汰奖励补贴办法（2017-2018年）》

常见问题解答

一、什么是老旧车？

- 1、 国 I、国 II 排放标准的汽油车。
- 2、 国 III 排放标准的柴油车。

二、什么是老旧车淘汰？

老旧车淘汰是指车主将老旧车交售给有资质的报废机动车回收企业进行拆解报废处理。

三、什么是老旧车提前淘汰？

- 1、 有使用年限的老旧车较强制报废期止提前一年以上（含一年）淘汰
- 2、 无使用年限的老旧车淘汰。

***温馨提示：**车辆使用年限（强制报废期止）以市公安交管部门的登记信息为准。

四、什么是机动车的使用年限？

机动车的使用年限是指《机动车强制报废标准规定》（国家商务部、发展改革委、公安部、环保部令[2012]第 12 号）

中规定的使用年限。以市公安交管部门的登记信息为准。

五、哪些车可以参加补贴？

- (一) 国 I、国 II 排放标准的汽油车。
- (二) 国 III 排放标准的柴油车。
- (三) 2007 年 7 月 1 日（不含）之前注册登记且高于国 II 排放标准的汽油车。

六、哪些车辆不能参加补贴？

- (一) 财政供养单位的老旧车。（指未提供《非财政供养单位的老旧车承诺书》以及提供了真实完整的财政供养单位车辆信息的非自然人车主的老旧车）
- (二) 非依法报废注销的老旧车。
- (三) 黄标车。

七、老旧车提前淘汰补贴标准

- (一) 国 III 排放标准的柴油车和国 II 排放标准的汽油车补贴标准

车型	排放标准	国 III（柴油车）	国 II（汽油车）
	微型	10000	8000
载客汽车	小型	20000	15000
	中型	23000	18000

	大型	30000	25000
载货汽车	微型	10000	8000
	轻型	15000	10000
	中型	20000	15000
	重型	30000	25000

(二) 国 I 排放标准的汽油车补贴标准 (按车辆交车时间实行阶梯价格补贴)

排放标准 车型		交车时间	
		淘汰时间: 2017年7月1日 2017年12月31日	淘汰时间: 2018年1月1日 2018年6月30日
载客 汽车	微	3500	2000
	小	8000	5000
	中	12000	9000
	大	20000	17000
载货 汽车	微	3500	2000
	轻	7000	4000
	中	10000	7000
	重	16000	13000

(三) 2007年7月1日之前注册登记的高于国 II 排放标准的汽油车, 按照国 II (汽油车) 补贴车型对应补贴标准执行。

八、什么是交车 (报废) 时间?

交车时间, 也称报废时间, 是指车主将机动车交售给报废机动车回收企业的日期, 以报废机动车回收企业出具的《报废汽车回收证明》载明的交车时间为准。

自 2017 年 7 月 1 日 (含) 至 2018 年 6 月 30 日 (含) 期间

把车辆交售给深圳市报废车回收有限公司的老旧车，适用本办法实施资金补贴。

九、 预约办理、补贴办法浏览及疑问解答、老旧车提前淘汰
相关信息查询、下载《老旧车提前淘汰奖励补贴申请委
托书》和《非财政供养单位的老旧车承诺书》电子文稿

深圳人居环境网	直链网页	“深圳人居环境委”微信 公众号
http://www.szhec.gov.cn (在线办事→老旧车 提前淘汰查询)	http://203.91.34.46:8001/appAdmin/index.jsp	szrjhjw (重点业务→老旧车提前 淘汰查询)
 (请用手机浏览器扫 描)	 (请用手机浏览器 扫描)	 (请用微信扫描关注)

十、 办理老旧车提前报废补贴的流程

车主可事先在深圳市人居环境网查询车辆是否符合本补贴办法要求以及相应的补贴金额。

(一) 将老旧车交售给报废机动车回收企业并取得《报废汽车回收证明》。

(二) 车主取得市公安交管部门出具的《机动车注销证明书》。

(三) 车主可通过深圳市人居环境网的网上预约申请进行预约办理。

(四) 车主携带本申请补贴所需材料到环保部门受理窗口申请补贴。

(五) 车主现场核对《老旧车提前淘汰奖励补贴申请表》(此表由系统打印,不需提前填写)且签名确认。

十一、 办理老旧车提前淘汰奖励补贴申请所需材料

(一) 自然人车主(个人)办理补贴所需材料

- 1、 报废汽车回收证明(留存原件);
- 2、 机动车注销证明书(验原件);
- 3、 居民身份证(验原件);
- 4、 车主银行存折(或银行卡)(验原件);
- 5、 委托他人办理的,还需提供车主签署的《老旧车提前淘汰奖励补贴申请委托书》(留存原件)、被委托人居民身份证(验原件)。(请参见问答十下载《老旧车提前淘汰奖励补贴申请委托书》)

(二) 非自然人车主(公司企业等非个人)办理补贴所需材料

- 1、 报废汽车回收证明(留存原件);
- 2、 机动车注销证明书(验原件);
- 3、 《工商营业执照》、《组织机构代码证》等注册备案机构发放的注册备案证照(验原件);
- 4、 开立基本存款账户的《开户许可证》(验原件);
- 5、 《非财政供养单位的老旧车承诺书》(留存原件)(请参见问答十下载《非财政供养单位的老旧车承诺书》)
- 6、 《老旧车提前淘汰奖励补贴申请委托书》(留存原

件)、被委托人居民身份证(验原件)。(请参见问答十下载《老旧车提前淘汰奖励补贴申请委托书》)

十二、 公司企业等(非自然人)车主须注意什么?

- 1、 提供的身份证明(如:《工商营业执照》、《组织机构代码证》等)须是注册备案机构发放的注册备案证照;
- 2、 必须提供车主签章的《非财政供养单位的老旧车承诺书》;
- 3、 必须提供车主签章的《老旧车提前淘汰奖励补贴申请委托书》。

十三、 什么时候可以将车辆交给报废机动车回收企业

车主可以自2017年7月1日(含)起至2018年6月30日(含)止均可将车辆交给报废机动车回收企业。

***温馨提示:**有使用年限的机动车须满足自交车之日起至强制报废期止的时间差大于365日。有使用年限的机动车行驶证的副页一般会打印“强制报废期止”。请车主在交车之前务必清楚车辆是否有使用年限以及有使用年限的车辆的强制报废期止与当前交车日期的时间间隔是否满足要求。车主还可以向市公安交管局车辆管理所咨询车辆的使用年限等详细信息。

十四、 什么时候可以申请补贴？

车主报废车辆并取得《报废汽车回收证明》和《机动车注销证明书》后携带其他必要材料于办法发布之日起至2018年8月31日（含）向环保部门申请补贴。

十五、 为什么同一天申请的补贴款，其他人的已经到账，而我的仍未到账？

若您的补贴申请通过了审核，且同一天申请的其他人的补贴款已经到账，而您的未到账，一般是您的银行账户错误或异常（请参见“什么是银行账户错误或异常”）导致的。

十六、 什么是银行账户错误或异常？

1、 银行账户错误：

a) 您的账户开户名称与车辆所有人名称不是完全相同。

有以下几种常见情形：①二者不是同一名称；②二者有相似字；③二者含有的特殊符号存在差异（如中文的“（）-”与英文的“（）-”等是不一样的，会导致拨款失败）。

b) 提交的银行账户不是车辆登记所有人的账户。

2、 银行账户异常：

在我们拨款时，您的收款账户处于异常状态（包括但不限于锁定、查封、注销、挂失等），导致补贴款不能成功入账。您需要到银行核查收款账户是否处于正常状

态，核查正常后到补贴受理窗口发起重新拨付申请；或更换其他处于正常状态的账户到补贴受理窗口发起重新拨付申请。

十七、 拨款失败如何处理？

对于因车主账户错误或异常导致补贴款项未能成功拨付到车主提供的银行账户的，车主必须在补贴办法有效期内主动到补贴受理窗口办理信息修正，逾期未主动修正或修正后仍不能成功拨付补贴款的，视为车主放弃申请补贴资格，补贴办法有效期后环保部门不再受理任何关于补贴的申请，财政部门将不再拨付相应的补贴款。

十八、 补贴办法有效期到何时？

《深圳市老旧车提前淘汰奖励补贴办法（2017-2018年）》有效期至2018年10月31日。

十九、 申领补贴款的银行账户有什么要求？

申领补贴款的银行账户须在深圳开户，还需知晓并向受理人员提供开户行及支行信息。

车主须确保所提供的银行账户名称与车辆在公安交管部门注册登记的车主名称完全相同且与车主证件名车完全相同，并确保所提供的账户处正常状态。

二十、 车辆所有人（车主名称）存在变更的特别提示

部分车辆的所有人因各种原因（如企业名称变更、企业名称中的行政区域名称变更、个人改名等）导致车辆的所有人名称与车主证件名称不是完全相同，车主须在报废车辆前到相关部门予以更正。

二十一、什么是“三证名称相同”？

“三证名称相同”是指车辆登记证件、车主身份证件、银行账户证件的权利人名称全部相同，若有不同将不能申请补贴，也不能成功收到补贴款。

***温馨提示：**车主在决定淘汰车辆之前须确保三证名称相同，若有不同，须在相关部门进行修正，实现三证名称相同后报废车辆申领补贴。

二十二、如何取得《报废汽车回收证明》？

车主交车辆交给报废机动车回收企业并向其获取《报废汽车回收证明》。

***温馨提示：**获取《报废汽车回收证明》的详细手续请咨询报废机动车回收企业。报废机动车回收企业的相关信息参见本解答的其他问答。

二十三、如何取得《机动车注销证明书》？

车主取得《报废汽车回收证明》后向市公安交管局车辆管理所获取《机动车注销证明书》；车主还可以委托报废机动车回收企业代为办理《机动车注销证明书》的相关手续。

***温馨提示：**获取《机动车注销证明书》的详细手续请咨询市公安交管局车辆管理所。市公安交管局车辆管理所的相关信息参见本解答的其他问答。

二十四、办理补贴申请手续后何时可以获得补贴资金？

车主办理补贴申请后，符合条件的一般在 30 个工作日内获得补贴资金。

二十五、补贴资金是如何发放的？

补贴资金不以现金方式发放，是通过国库以转账方式拨付到车主银行账户的。

***温馨提示：**市环保部门以车辆在公安交管部门注册登记的车辆所有人作为本次淘汰补贴对象，并以该补贴对象作为银行账户名称向车主所提供的银行账号拨付补贴款。车主务必确保银行账户名称与公安交管部门注册登记的车辆所有人完全相同，若不同将会导致国库拨付失败，补贴资金将不能到您的银行账户

二十六、《报废汽车回收证明》出具单位的相关信息

单位：深圳市报废车回收有限公司

办公地址：南山区西丽龙珠四路龙井商业中心二楼

办公咨询电话：26795111、26769500、26769813

办公服务时间：8:30-12:00；13:00-17:00（节假日、公休日除外）

收车场地址：龙岗区南同大道(亚星厂对面)

收车场咨询电话：84320395

收车场服务时间：全天 24 小时

***温馨提示：**深圳市报废车回收有限公司回收报废车辆及办理报废业务时不收取车主的任何手续费用。

二十七、《机动车注销证明书》出具单位

单位：深圳市公安局交通警察局车辆管理所

地址：深圳市南山区龙井路 128 号

咨询电话：22222000

服务时间：9:00 时至 17:00 时（节假日、公休日除外）

二十八、老旧车提前淘汰奖励补贴受理点

单位：深圳市人居环境委员会机动车排污监督管理办公室

地址：福田区上梅林梅坳六路 6 号一楼机动车环保服务大厅

地址：福田区上梅林梅坳六路 6 号一楼机动车环保服务大厅 1 号厅

（温馨提示：1、乘坐地铁 4 号线或 9 号线在“上梅林”站的 B 出口出后向北方向走约 500 米；2、导航请输入“深圳市机动车排污监督管理办公室”（梅林）或“机动车环保服务大厅”即可导航到达。）

咨询电话：0755-83127392

服务时间：9:00-12:00，13:00-17:00（节假日、公休

日除外)

二十九、为什么黄标车不予补贴？

我市已于 2013 年制定了黄标车提前淘汰补贴政策，该补贴政策在 2015 年底前已经结束，之后自然淘汰或强制淘汰的黄标车均不再享受淘汰补贴，本老旧车补贴方案为了保证原来黄标车淘汰补贴政策的稳定性、延续性和公平性，将不对黄标车淘汰进行补贴。

三十、为什么部分国 III 汽油车按照国 II 汽油车标准补贴？

本次淘汰补贴主要是鼓励国 I、国 II 排放标准的汽油车主动报废进行奖励补贴，为非强制性的淘汰，2007 年 7 月 1 日之前注册的国 III 标准的汽油车车主可以选择按照国 II 标准领取补贴，也可以选择继续使用。

三十一、如何看车辆类型、燃料种类？

在《中华人民共和国机动车登记证书》第 2 页第 5 项是车辆类型，第 13 项是燃料种类。请仔细核对，老旧车的车辆信息以公安交管部门登记的数据为准。如对车辆登记信息有疑问，须在报废前咨询深圳市公安局交通警察局车辆管理所或予以更正。

三十二、营运类和工程类老旧车如何补贴？

符合补贴办法补贴范围的，且属于营运类或工程类的车辆，

结合我市的实际情况，在本办法的补贴标准基础上可适当提高该部分车辆的淘汰奖励补贴，具体的补贴范围、补贴标准等分别由相应的行业主管部门市交通运输委员会、市住房和城乡建设局会同市人居环境委和市财政委另行制定。相关政策正在制定中，相关内容以市政府发布的公告为准。

三十三、在营运类和工程类老旧车具体补贴措施发布之前，相关车辆是否可以申请补贴？

在营运类和工程类老旧车具体补贴措施发布之前，相关车辆可以按现行标准申领补贴。

在相关部门发布在营运类和工程类老旧车具体补贴标准和适用范围后，营运类和工程类老旧车按相应补贴标准申领补贴。在此之前已经申领了老旧车提前淘汰补贴的营运类和工程类车辆，市环保部门根据车主已提交的老旧车提前淘汰补贴申请将符合相应营运类或工程类的补贴与已申领的老旧车补贴差额款拨付到车主提供的同一银行账户内，如同时被列入营运类和工程类的车辆清单内的，则按就高原则将符合相应补贴金额较高的营运类或工程类补贴与已申领的老旧车补贴差额款拨付到车主提供的同一银行账户内，车主无需另行提出营运类和工程类车辆的补贴申请。

三十四、环保部门如何受理营运类和工程类老旧车的补贴申请？

营运类和工程类老旧车补贴的具体政策措施发布后，市交通运输委员会、市住房和城乡建设局将向市环保部门提供符合本办法老旧车资金补贴车辆范围的、与车辆管理部门车辆信息完全一致的营运类和工程类车辆清单；市环保部门根据市交通运输管理部门、住房和城乡建设管理部门提供的营运类和工程类车辆的车辆数据清单，对符合本办法资金补贴范围的营运类和工程类老旧车进行相应的奖励补贴。

三十五、老旧车提前淘汰奖励补贴车型与机动车注册登记类型对应表

序号	补贴车型	公安交警部门登记的机动车类型电子数据
1	重型载货车	重型普通货车；重型厢式货车；重型封闭货车；重型罐式货车；重型平板货车；重型集装厢车；重型自卸货车；重型特殊结构货车；重型仓栅式货车；重型平板自卸货车；重型半挂牵引车；重型全挂牵引车；重型非载货专项作业车；重型载货专项作业车；大型非载货专项作业车；大型载货专项作业车。
2	中型载货车	中型普通货车；中型厢式货车；中型封闭货车；中型罐式货车；中型平板货车；中型集装厢车；中型自卸货车；中型特殊结构货车；中型仓栅式货车；中型特殊结构自卸货车；中型半挂牵引车；中型全挂牵引车；中型非载货专项作业车；中型载货专项作业车。
3	轻型载货车	轻型普通货车；轻型厢式货车；轻型封闭货车；轻型罐式货车；轻型平板货车；轻型自卸货车；轻型特殊结构货车；轻型仓栅式货车；轻型半挂牵引车；轻型全挂牵引车；小型非载货专项作业车；小型载货专项作业车；轻型非载货专项作业车；轻型载货专项作业车。
4	微型载货车	微型普通货车；微型厢式货车；微型封闭货车；微型罐式货车；微型自卸货车；微型特殊结构货车；微型仓栅式货车；微型非载货专项作业车；微型载货专项作业车。

5	大型载客车	大型普通客车；大型双层客车；大型卧铺客车；大型铰接客车；大型越野客车；大型轿车；大型专用客车；大型专用校车。
6	中型载客车	中型普通客车；中型双层客车；中型卧铺客车；中型铰接客车；中型越野客车；中型专用客车；中型专用校车。
7	小型载客车	小型普通客车；小型越野客车；小型轿车；小型专用客车；小型面包车。
8	微型载客车	微型普通客车；微型越野客车；微型轿车；微型面包车。

三十六、老旧车提前淘汰奖励补贴流程图

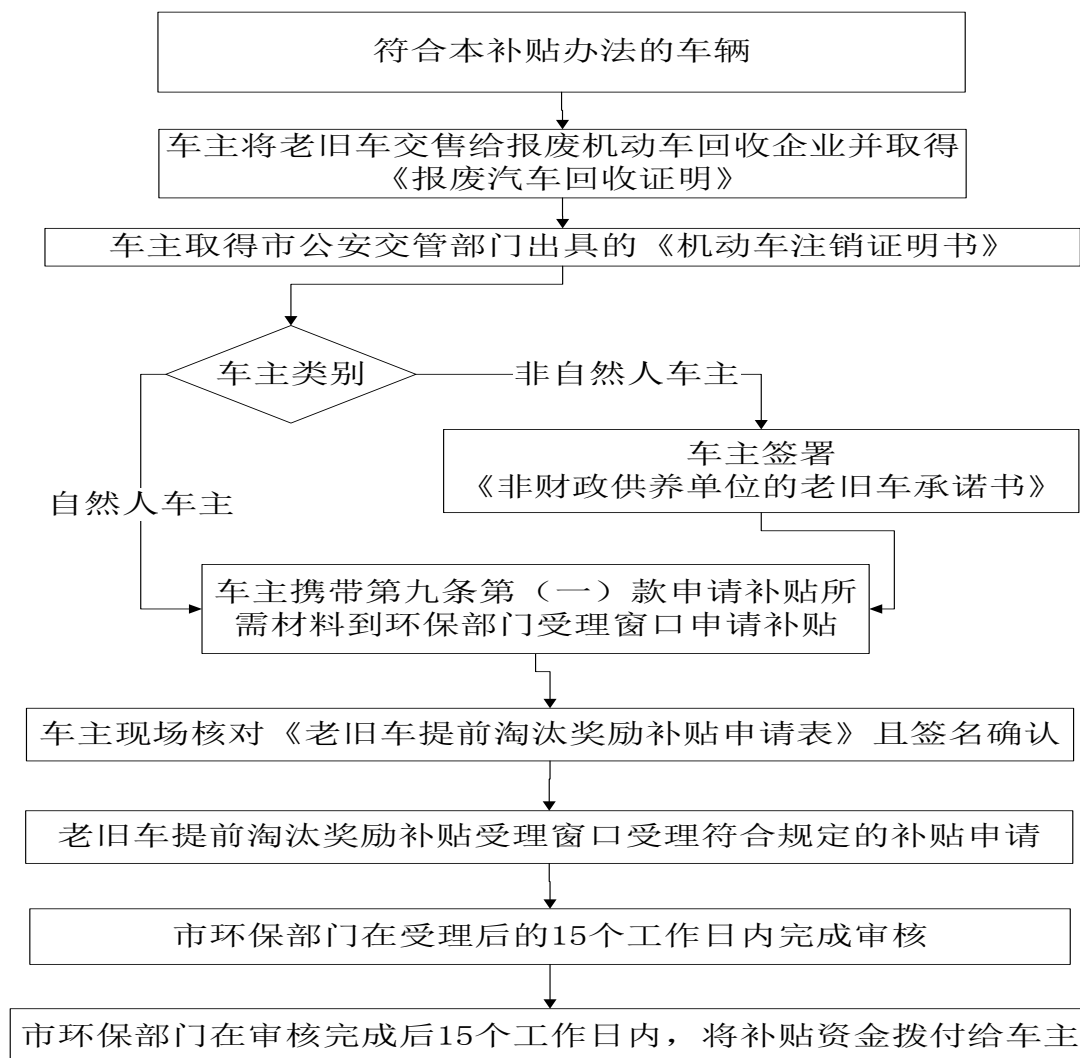

三十七、如何了解车辆的其他信息？

车主可以通过车辆的《行驶证》和《登记证》获得车辆的详细信息，还可以咨询车管所。

三十八、如何确定车辆的补贴车型？

车主根据行驶证上的车辆类型(如下图)参照上表确定补贴车型

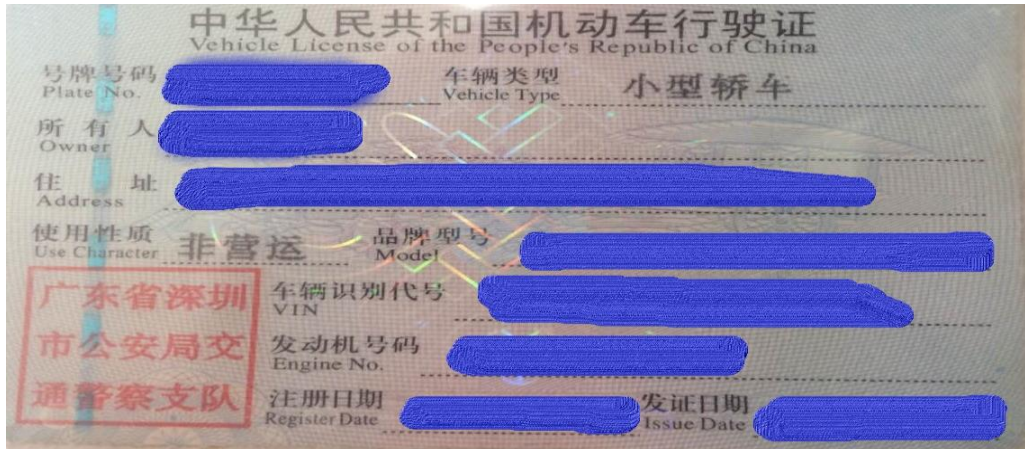

三十九、车辆登记证书示意图

编号: _____

注册登记摘要信息栏

I	1. 机动车所有人/身份证明名称/号码		4. 机动车登记编号
	2. 登记机关	3. 登记日期	2002-11-08

转移登记摘要信息栏

II	机动车所有人/身份证明名称/号码		机动车登记编号
	登记机关	登记日期	
III	机动车所有人/身份证明名称/号码		机动车登记编号
	登记机关	登记日期	
IV	机动车所有人/身份证明名称/号码		机动车登记编号
	登记机关	登记日期	
V	机动车所有人/身份证明名称/号码		机动车登记编号
	登记机关	登记日期	
VI	机动车所有人/身份证明名称/号码		机动车登记编号
	登记机关	登记日期	
VII	机动车所有人/身份证明名称/号码		机动车登记编号
	登记机关	登记日期	

第 1 页

注册登记机动车信息栏

5. 车辆类型		6. 车辆品牌		
7. 车辆型号		8. 车身颜色		
9. 车辆识别代号/车架号		10. 国产/进口		
11. 发动机号		12. 发动机型号		
13. 燃料种类		14. 排量/功率	ml/ kw	
15. 制造厂名称		16. 转向形式		
17. 轴距	前 -- 后 mm	18. 轮胎数		
19. 轮胎规格		20. 钢板弹簧片数	后轴 片	
21. 轴距	mm	22. 轴数		
23. 外廓尺寸	长 -- 宽 -- 高 mm	33. 发证机关章		
24. 货厢内部尺寸	长 -- 宽 -- 高 mm	34. 发证日期		
25. 总质量	kg		26. 核定载质量	kg
27. 核定载客	人		28. 准牵引总质量	kg
29. 驾驶室载客	人		30. 使用性质	
31. 车辆获得方式		32. 车辆出厂日期		